



Categorie: recreatiewoning - Type: vrijstaand - G.O. wonen: ca. 105 m²
Perceeloppervlakte: 463 m² - Slaapkamers: 2 - Ligging: Villapark Vogelmient

Vogelmient 4, 1796 AP De Koog

Vraagprijs: € 675.000 k.k.

OMSCHRIJVING



Op een prachtige locatie aan de rand van badplaats De Koog, direct grenzend aan het Texelse Dennenbos en op korte afstand van het Noordzeestrand, bevindt zich deze vrijstaande recreatiewoning op een perceel eigen grond van 463 m². Hier geniet u het gehele jaar door van rust, natuur en comfort op een van de meest geliefde parken op Texel. Het centrum van de badplaats is gelegen op ca. 750 meter afstand; een gezellige plek waar diverse winkels, cafés en restaurants te vinden zijn. De woning heeft energielabel B en in totaal voorzien 10 zonnepanelen de woning van groene stroom.

Deze vrijstaande vakantiewoning met sauna (!) maakt deel uit van Villapark Vogelmient, een kleinschalig park dat op ongeveer 800 meter van het strand ligt. Een ideale uitvalsbasis voor wandelingen, fietstochten en om te genieten van de Texelse natuur.

Het is mogelijk de woning toeristisch te verhuren, eventueel in combinatie met eigen gebruik. Zie hiervoor ook het kosten en opbrengstenoverzicht verderop in deze brochure. Park Vogelmient valt onder het beheer van Landal en het park is dan ook in zijn totaliteit in een keurige staat van onderhoud. Er is geen verhuurverplichting.

Indeling: entree in hal met toegang tot de woonkamer/keuken, toiletruimte (met vrijdragend toilet en fonteintje), inpandige berging en trap naar de eerste verdieping. De woonkamer is gezellig ingericht en openslaande deuren geven toegang tot de tuin.

De nette keuken heeft een hoekopstelling en beschikt over een spoelbak, Quooker, kookplaat met ingebouwde afzuiging, (combi-)magnetron, koel-/vriescombinatie en vaatwasser. Er is een deur naar de tuin. Tussen de woonkamer en de keuken is de eethoek gesitueerd.

Op de begane grond is verder nog een inpandige berging, met de opstelling van de cv-ketel en aansluitingen voor een wasmachine/droger.

Op de eerste verdieping zijn twee 2-persoons slaapkamers en een badkamer. De eerste slaapkamer heeft een deur naar het balkon (ca. 4 m²) en een ingebouwde kastenwand. De andere slaapkamer is eveneens ruim van opzet en heeft een wastafelmeubel. De heerlijk ruime badkamer is voorzien van een sauna, ligbad, douche met Sunshower, wastafelmeubel en vrijdragend toilet. Op de overloop is nog een vlizotrap naar de bergzolder, hier kunt u bijvoorbeeld uw privéspullen opbergen.

Rondom de woning is een fraai aangelegde tuin met aan de voorzijde een ruime oprit met carport en aan de zijkant een terras en grasveld. Dankzij de ligging op het westen geniet u hier in alle rust van de zon! De tuin is omheind en daarmee diervriendelijk en geschikt voor kleine kinderen. Parkeergelegenheid is aanwezig op eigen terrein en er is ook een houten berging voor bijvoorbeeld uw fietsen of (tuin)gereedschap.

Wilt u deze recreatiewoning komen bekijken en ervaren hoe het is om hier te zijn? Bel ons dan gerust voor een afspraak, wij laten u deze woning graag zien! Er is B.T.W. over de inventaris van toepassing.





Villapark Vogelmient

Op slechts 500 meter van het strand ligt Villapark Vogelmient. Een fraai, ruim opgezet Landalpark met 60 vrijstaande villa's. De ligging is ideaal, want aan een kant grenst Vogelmient aan het dorpscentrum van badplaats De Koog en aan de andere kant wandelt u zo het Texelse bos in. Via een pad van enkele honderden meters door de duinen bent u snel op het uitgestrekte Noordzeestrand.

Villapark Vogelmient heeft vier- en zespersoons huizen. De woningen staan op eigen grond en er is een beheerder op het park aanwezig. Er is een vereniging van eigenaren en er geldt geen verhuurverplichting.

Meer weten? Vraag het onze makelaars of kijk op www.landal.nl/parken/villapark-vogelmient

De Koog

De Koog is één van de oudste dorpen op het Waddeneiland Texel, gelegen aan de westzijde van het eiland. De badplaats, op loopafstand van het strand, trekt jaarlijks vele toeristen.

Het dorp ligt vrijwel direct aan de Noordzee; slechts twee duinenrijen scheiden het dorp van het strand. Vroeger was De Koog een vissersdorp. Midden in het dorp bevindt zich een kerk uit het jaar 1415. Het dorp heeft momenteel zo'n 1300 inwoners.

De Koog staat bekend om de gezellige Dorpsstraat met verschillende winkels, cafés, restaurants en uitgaansgelegenheden. Tevens is er in De Koog een basisschool, peuterspeelzaal, diverse sportverenigingen en een tweetal supermarkten.

KENMERKEN



KENMERKEN

Soort woning	Vrijstaande recreatiewoning
Bouwjaar	2002
Perceeloppervlakte	463 m ²
Gebruiksoppervlakte wonen	ca. 105 m ²
Overige inpandige ruimte	0 m ²
Gebouwgebonden buitenruimte	ca. 22 m ²
Externe bergruimte	ca. 6 m ²
Inhoud	ca. 335 m ³
Cv-ketel	Nefit (2021)
Energielabel	B (geldig tot 10-10-2033)
Vraagprijs	€ 675.000 k.k.
Oplevering	In overleg











FOTO'S



GOOGLE MAPS

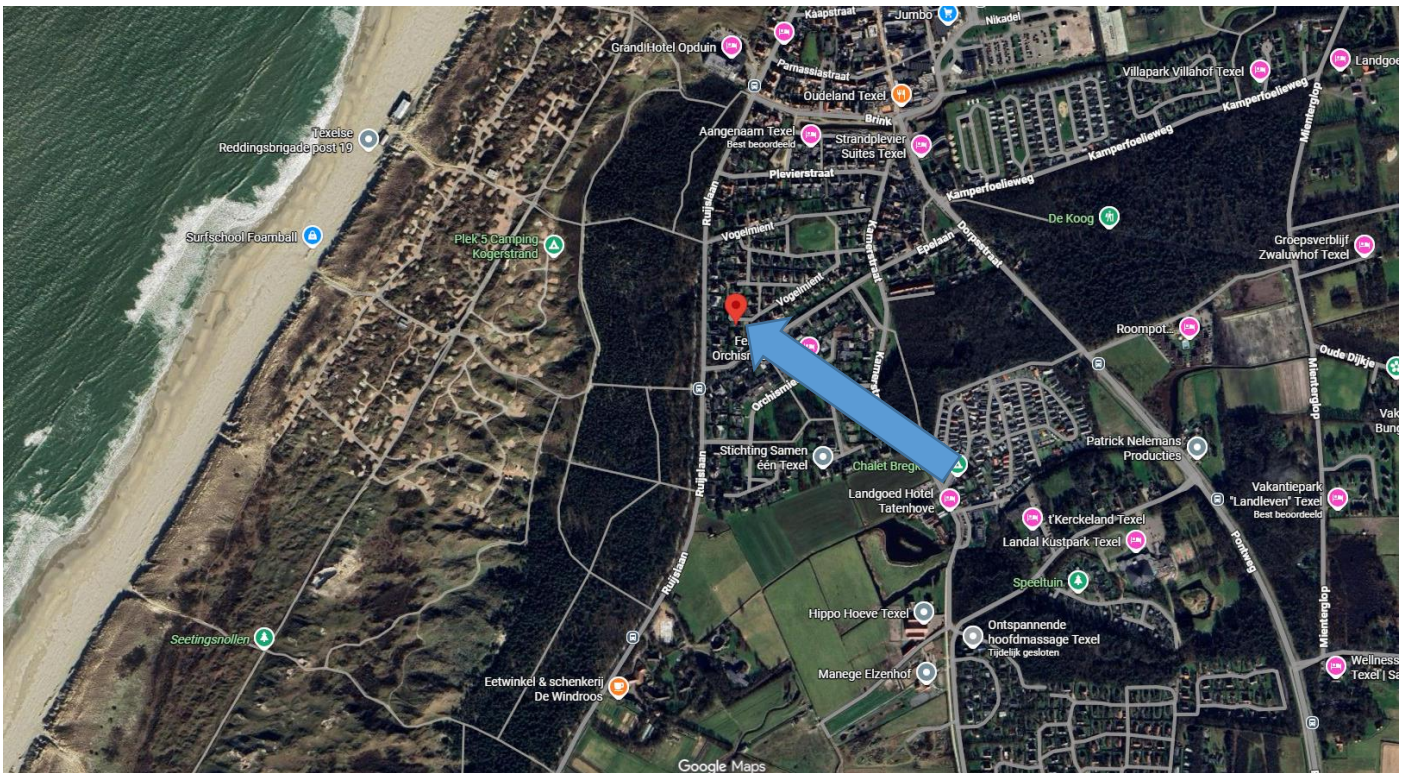
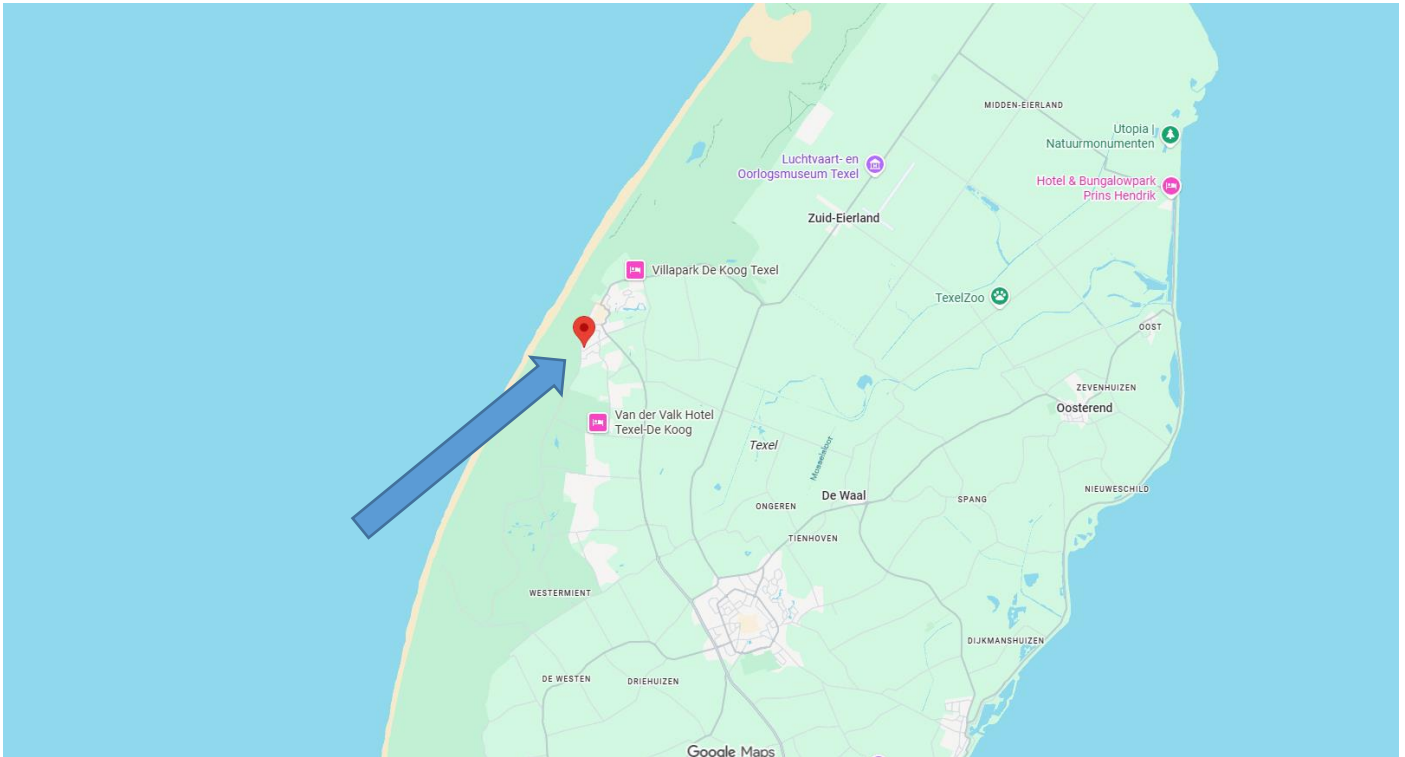

PLATTEGROND BEGANE GROND

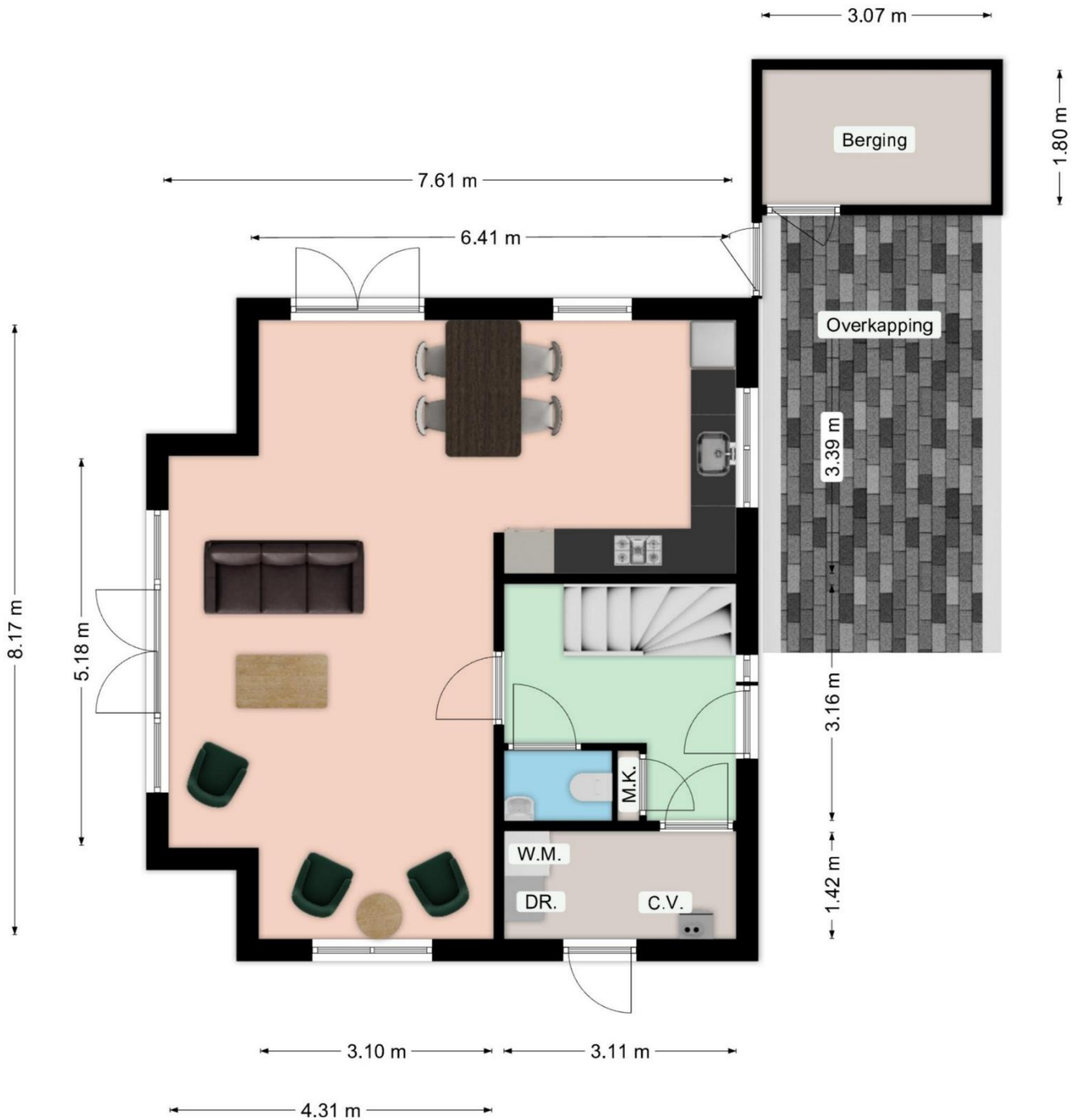

Maatgeving is indicatief. Aan de tekening en maatgeving kunnen geen rechten worden ontleend.

Het is niet toegestaan deze plattegronden te vermenigvuldigen, door te sturen, te distribueren, te verspreiden of tegen een vergoeding beschikbaar te stellen aan derden zonder uitdrukkelijke, schriftelijke toestemming van Kortekaas & Kooijman.

PLATTEGROND EERSTE VERDIEPING



Maatgeving is indicatief. Aan de tekening en maatgeving kunnen geen rechten worden ontleend.

Het is niet toegestaan deze plattegronden te vermenigvuldigen, door te sturen, te distribueren, te verspreiden of tegen een vergoeding beschikbaar te stellen aan derden zonder uitdrukkelijke, schriftelijke toestemming van Kortekaas & Kooijman.

3D TEKENING BEGANE GROND



3D TEKENING EERSTE VERDIEPING



KOSTEN EN OPBRENGSTEN



Vogelmient 4, De Koog

Bruto verhuuropbrengst	€ 59.554,18 incl. B.T.W. (2025)
Verhuurprovisie	21 % excl. B.T.W.
Servicekosten (schoonmaakkosten)	€ 153,21 excl. B.T.W. per boeking (2025)
Landal parkbeheer	€ 1.837,90 excl. B.T.W. (2025)
Parkbijdrage*	ca. € 2.000,- excl. B.T.W. (2026)
<i>* (inclusief CV onderhoud en internet)</i>	
Voorschot gas/elektra Engie	€ 2.136,- (2025)
Drinkwaterverbruik	67 m ³ (dec. 2024 – nov. 2025)
Onroerende zaakbelasting	€ 205,71 (2026)
Afvalstoffenheffing	€ 411,16 (2026)
Rioolheffing	€ 308,04 (2026)
Verontreinigingsheffing	€ 267,- (2026)
Watersysteemheffing	€ 222,74 (2026)

Aan deze gegevens kunnen geen rechten worden ontleend.

PLATTEGROND PARK



Wijzigingen voorbehouden
Aanwijzingen voorbehouden
Subject to changes / 07/02/2023

- A** - **Receptie** - Reception
- B** - **Speel-/sportveld en speeltoestellen** - Sports field and play objects
- C** - **Fietsverhuur** - Bicycle rent
- A** - **Receptie** - Reception
- B** - **Speel-/sportveld en speeltoestellen** - Sports field and play objects
- C** - **Fietsverhuur** - Bicycle rent
- *** - **Milieustraat (glas, papier & restafval)** - Milieustraat (glass, paper & rest of waste)
- ☑** - **Entzorgingsstalle** - Environmental area
- ☑** - **Slagboom** - Schranke - Barrier
- ☑** - **Parkeringsplaats** - Parkeerplaats - Parking place
- ☑** - **Plattegrond/infokaart** - Parkplan/Informationen
Map/information
- ☑** - **AED** - Defibrillator
- ☑** - **E.H.B.O.-kit** - Erste Hilfe - First aid kit
- ☑** - **Intercom voor noodgevallen** - Intercom bij de ingang van de receptie
Notitelefoon am Eingang der Rezeption
In case of emergency use the intercom which you can find at the entrance of the reception

KADASTRALE KAART

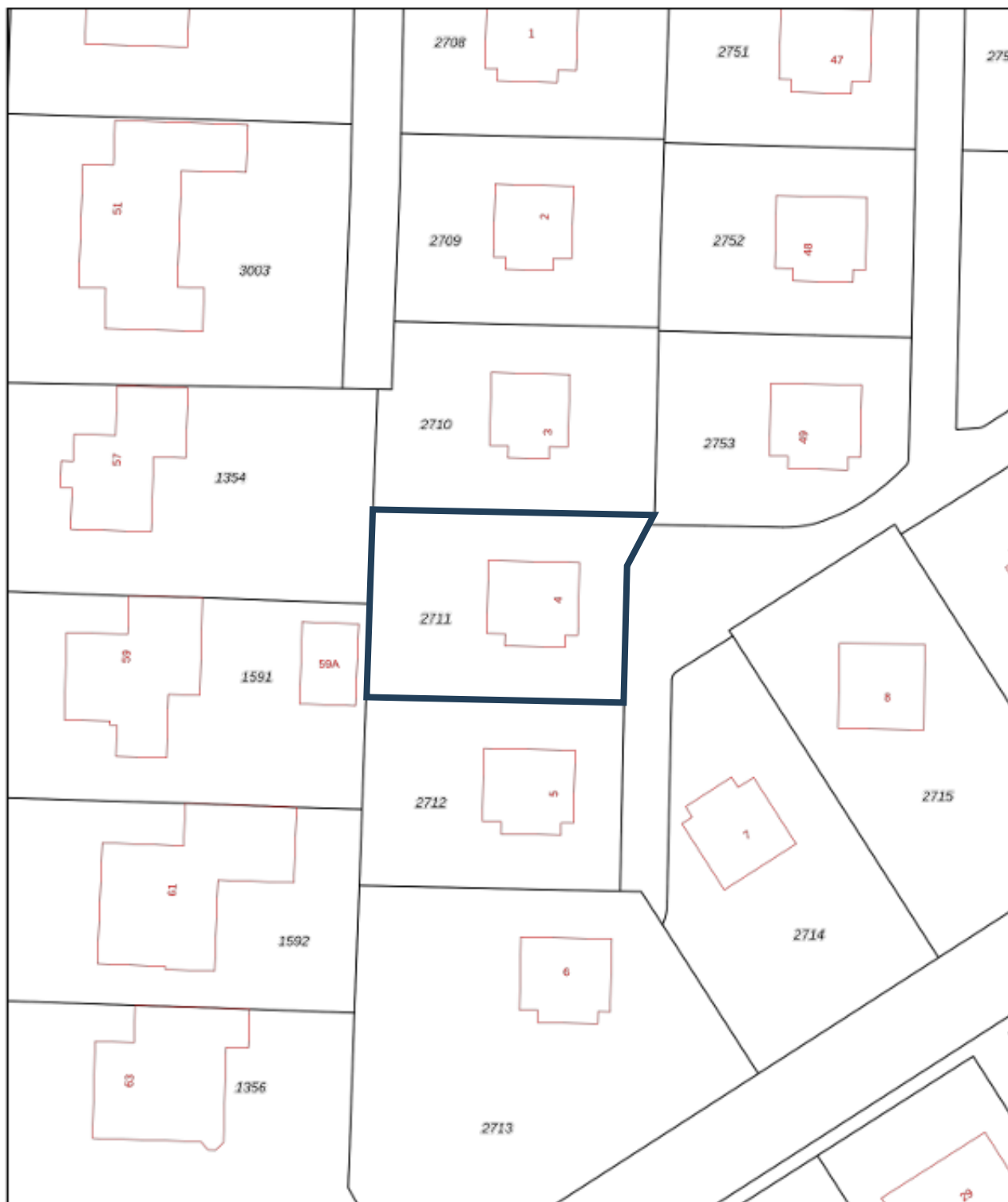

12345	Deze kaart is noordgericht	Schaal 1: 500	
25	Perceelnummer	Kadastrale gemeente Texel	
	Huisnummer	Sectie T	
	Vastgestelde kadastrale grens	Perceel 2711	
	Voorlopige kadastrale grens		
	Administratieve kadastrale grens		
	Bebouwing		

Voor een eensluidend uittreksel, geleverd op 16 april 2026
De bewaarder van het kadaster en de openbare registers

Aan dit uittreksel kunnen geen betrouwbare maten worden ontleend.
De Dienst voor het kadaster en de openbare registers behoudt zich de intellectuele eigendomsrechten voor, waaronder het auteursrecht en het databankrecht.

BESTEMMINGSPLAN



De Koog geconsolideerd

bestemmingsplan - Gemeente Texel

meer documentkenmerken ▼

geconsolideerd 15-08-2020 - geconsolideerd

[Plekinfo](#) [Overzicht](#) [Regels](#) [Bijlagen bij regels](#) [Gerelateerd](#)

Bestemmingen (2)

 **Wonen - Vrijstaand** >

 **Recreatie - Verblifsrecreatieve terreinen** >

Bouwvlakken (2)

 **bouwvlak**

VOORSCHRIFTEN BESTEMMINGSPLAN



Artikel 17 Recreatie - Verblijfsrecreatieve terreinen

17.1 Bestemmingsomschrijving

De voor '[Recreatie - Verblijfsrecreatieve terreinen](#)' aangewezen gronden zijn bestemd voor:

- a. zomerhuizen;
- b. bedrijfswoningen en bijbehorende bouwwerken bij bedrijfswoningen, al dan niet in combinatie met een beroeps- of bedrijfsactiviteit aan huis en/of mantelzorg;
- c. gebouwen en overkappingen ten dienste van het recreatieterrein ten behoeve van:
 1. dienstverlening, waaronder recepties;
 2. detailhandel;
 3. horecabedrijf categorie 2;
 4. sport- en speeldoeleinden;

al dan niet in combinatie met ruimten ten behoeve van sanitaire voorzieningen en onderhoud en beheer;

- d. gebouwen en overkappingen ten behoeve van:
 1. sanitaire voorzieningen;
 2. het onderhoud en het beheer;
- e. standplaatsen voor kampeermiddelen, waaronder stacaravans en naar de aard daarmee gelijk te stellen onderkomens;
- f. blokhutten;
- g. bijbehorende bouwwerken bij zomerhuizen of stacaravans;
- h. familiehuizen;
- i. een receptiegebouw, ter plaatse van de aanduiding "specifieke vorm van recreatie - receptie";
- j. waarbij het aantal slaapplekken ten hoogste het ter plaatse van de aanduiding "maximaal aantal slaapplekken" aangegeven aantal mag bedragen.

met de daarbijbehorende:

- k. tuinen, erven en terreinen;
- l. sport- en speelterreinen;
- m. wegen en paden;
- n. parkeervoorzieningen;
- o. beplanting en bebossing;
- p. water;
- q. andere bouwwerken.

17.2 Bouwregels

17.2.1 Zomerhuizen

Voor het bouwen van zomerhuizen gelden de volgende regels:

- a. de zomerhuizen zullen binnen een bouwvlak worden gebouwd;
- b. de oppervlakte van een zomerhuis zal ten hoogste 100 m² bedragen;
- c. de goothoogte van een zomerhuis zal ten hoogste 3,50 m bedragen;

- d. de bouwhoogte van een zomerhuis zal ten hoogste 8,00 m bedragen;
- e. de dakhelling van een zomerhuis zal ten minste 30° en ten hoogste 60° bedragen, tenzij de bestaande dakhelling minder en/of meer bedraagt, in welk geval de dakhelling niet minder en/of niet meer dan de bestaande dakhelling zal bedragen.

17.2.2 Kelders onder zomerhuizen

Voor het bouwen van kelders onder zomerhuizen gelden de volgende regels:

- a. een kelder zal binnen een bouwvlak worden gebouwd;
- b. de oppervlakte van een kelder zal ten hoogste de oppervlakte van het zomerhuis bedragen.

17.2.3 Bedrijfswoningen

Voor het bouwen van bedrijfswoningen gelden de volgende regels:

- a. per bestemmingsvlak c.q. bouwvlak mag ten hoogste één bedrijfswoning worden gebouwd, indien de oppervlakte van het bestemmingsvlak ten minste 2 hectare bedraagt. Een tweede bedrijfswoning zal uitsluitend binnen een bouwvlak worden gebouwd ter plaatse van de aanduiding "bedrijfswoning";
- b. de oppervlakte van een bedrijfswoning zal ten hoogste 120 m² bedragen, tenzij de bestaande oppervlakte meer bedraagt, in welk geval de oppervlakte van het bedrijfswoning ten hoogste de bestaande oppervlakte zal bedragen;
- c. de goothoogte van een bedrijfswoning zal ten hoogste 4,50 m bedragen, tenzij de bestaande goothoogte meer bedraagt, in welk geval de goothoogte ten hoogste de bestaande goothoogte zal bedragen;
- d. de dakhelling van een bedrijfswoning zal ten minste 30° en ten hoogste 60° bedragen, tenzij de bestaande dakhelling minder en/of meer bedraagt, in welk geval de dakhelling niet minder en/of niet meer dan de bestaande dakhelling zal bedragen;
- e. de bouwhoogte van een bedrijfswoning zal ten hoogste 10,00 m bedragen, tenzij de bestaande bouwhoogte meer bedraagt, in welk geval de bouwhoogte ten hoogste de bestaande bouwhoogte zal bedragen.

17.2.4 Bijbehorende bouwwerken bij bedrijfswoningen

Voor het bouwen van bijbehorende bouwwerken bij bedrijfswoningen gelden de volgende regels:

- a. bijbehorende bouwwerken zullen ten minste 3,00 m achter de naar de weg gekeerde gevel(s) van de bedrijfswoning dan wel het verlengde daarvan worden gebouwd, tenzij de bestaande afstand minder bedraagt, in welk geval de afstand ten minste de bestaande afstand zal bedragen;
- b. de gezamenlijke oppervlakte van de bijbehorende bouwwerken zal per bedrijfswoning ten hoogste 80 m² bedragen, tenzij de bestaande gezamenlijke oppervlakte meer bedraagt, in welk geval de oppervlakte ten hoogste de bestaande gezamenlijke oppervlakte zal bedragen;
- c. de gezamenlijke oppervlakte van de bijbehorende bouwwerken zal per bedrijfswoning ten hoogste 50% van het achtererf bedragen, tenzij de bestaande oppervlakte meer bedraagt, in welk geval de gezamenlijke oppervlakte ten hoogste de bestaande oppervlakte zal bedragen;
- d. de oppervlakte van een bijbehorend bouwwerk zal ten hoogste de oppervlakte van de bedrijfswoning bedragen, tenzij de bestaande oppervlakte meer bedraagt, in welk geval de oppervlakte ten hoogste de bestaande oppervlakte zal bedragen;
- e. de goothoogte van een aangebouwd bijbehorend bouwwerk zal ten hoogste de bouwhoogte van de eerste verdiepingvloer plus 0,25 m van de bedrijfswoning bedragen;
- f. de goothoogte van een vrijstaand bijbehorend bouwwerk zal ten hoogste 3,00 m bedragen, tenzij de bestaande goothoogte meer bedraagt, in welk geval de goothoogte ten hoogste de bestaande goothoogte zal bedragen;
- g. de dakhelling van een bijbehorend bouwwerk zal ten hoogste 60° bedragen, tenzij de bestaande dakhelling meer bedraagt, in welk geval de dakhelling niet meer dan de bestaande dakhelling zal bedragen;
- h. de bouwhoogte van een bijbehorend bouwwerk zal ten hoogste 6,00 m bedragen en ten minste 0,50 m lager zijn dan de bouwhoogte van de bedrijfswoning, tenzij de bestaande bouwhoogte meer bedraagt, in welk geval de bouwhoogte ten hoogste de bestaande bouwhoogte zal bedragen;
- i. per bedrijfswoning zullen ten hoogste twee vrijstaande bijbehorende bouwwerken worden gebouwd.

17.2.5 Gebouwen en overkappingen lid 17.1. onder c en d

Voor het bouwen van de in lid [17.1](#) onder c en d genoemde gebouwen en overkappingen gelden de volgende regels:

- a. de gebouwen en overkappingen zullen uitsluitend binnen een bouwvlak worden gebouwd;
- b. de gezamenlijke oppervlakte van de gebouwen en overkappingen genoemd in lid [17.1](#) onder c zal ten hoogste 3% van de oppervlakte van het verblijfsrecreatief terrein bedragen;
- c. de gezamenlijke oppervlakte van de gebouwen en overkappingen genoemd in lid [17.1](#) onder d zal ten hoogste 200 m² bedragen;
- d. de goothoogte van een gebouw of een overkapping zal ten hoogste 3,50 m bedragen, tenzij de bestaande goothoogte meer bedraagt, in welk geval de goothoogte ten hoogste de bestaande goothoogte zal bedragen;
- e. de dakhelling van een gebouw of een overkapping zal ten minste 30° en ten hoogste 60° bedragen, tenzij de bestaande dakhelling meer bedraagt, in welk geval de dakhelling niet meer dan de bestaande dakhelling zal bedragen;
- f. de bouwhoogte van een gebouw of een overkapping zal ten hoogste 10,00 m bedragen, tenzij de bestaande bouwhoogte meer bedraagt, in welk geval de bouwhoogte ten hoogste de bestaande bouwhoogte zal bedragen.

17.2.6 Stacaravans

Voor het plaatsen van stacaravans gelden de volgende regels:

- a. de oppervlakte van een stacaravan zal ten hoogste 50 m² bedragen;
- b. de bouwhoogte van een stacaravan zal ten hoogste 3,50 m bedragen.

17.2.7 Blokhutten

Voor het bouwen van blokhutten gelden de volgende regels:

- a. de blokhutten zullen binnen een bouwvlak worden gebouwd;
- b. de goothoogte van een blokhut zal ten hoogste 3,50 m bedragen;
- c. de bouwhoogte van een blokhut zal ten hoogste 4,00 m bedragen;
- d. de oppervlakte van een blokhut zal ten hoogste 35,00 m² bedragen.

17.2.8 Bijbehorende bouwwerken bij zomerhuizen/stacaravans

Voor het bouwen van bijbehorende bouwwerken bij zomerhuizen/stacaravans gelden de volgende regels:

- a. per zomerhuis/stacaravan zal ten hoogste één bijbehorend bouwwerk worden gebouwd;
- b. de oppervlakte van een bijbehorend bouwwerk zal ten hoogste 6,00 m² bedragen;
- c. de bouwhoogte van een bijbehorend bouwwerk zal ten hoogste 3,00 m bedragen.

17.2.9 Sanitaire voorzieningen per kampeermiddel

Voor het bouwen van sanitaire voorzieningen per kampeermiddel gelden de volgende regels:

- a. per standplaats voor een kampeermiddel zal ten hoogste één sanitaire voorziening worden gebouwd;
- b. de oppervlakte van een sanitaire voorziening zal ten hoogste 10,00 m² bedragen;
- c. de bouwhoogte van een sanitaire voorzieningen zal ten hoogste 3,00 m bedragen.

17.2.10 Familiehuisen

Voor het bouwen van familiehuisen gelden de volgende regels:

- a. de familiehuisen zullen uitsluitend binnen een bouwvlak worden gebouwd;
- b. de oppervlakte van een familiehuis zal ten hoogste 400 m² bedragen;
- c. de goothoogte van een familiehuis zal ten hoogste 3,50 m bedragen, tenzij de bestaande goothoogte meer bedraagt, in welk geval de goothoogte ten hoogste de bestaande goothoogte zal bedragen;
- d. de dakhelling van een familiehuis zal ten minste 30° en ten hoogste 60° bedragen, tenzij de bestaande dakhelling meer bedraagt, in welk geval de dakhelling niet meer dan de bestaande dakhelling zal bedragen;
- e. de bouwhoogte van een familiehuis zal ten hoogste 8,00 m bedragen, tenzij de bestaande bouwhoogte meer bedraagt, in welk geval de bouwhoogte ten hoogste de bestaande bouwhoogte zal bedragen.

17.4.2 Terreininrichting

In overeenstemming met deze bestemming is:

- a. het gebruik en inrichten van gronden en bouwwerken ten behoeve van centraal-recreatieve voorzieningen, groenvoorzieningen, sport- en speelvoorzieningen, wandel- en uitloopmogelijkheden en verkeersvoorzieningen tot ten minste 40 % van het terrein;
- b. het gebruik van gronden ten behoeve van een terreinafschermd boomsingel met een breedte van ten minste 7,00 m, tenzij er vanwege de natuurlijke en landschappelijke waarden van de omgeving een goede landschappelijke inpassing gewaarborgd is;
- c. het gebruik en inrichten van gronden ten behoeve van voldoende parkeervoorzieningen.

17.4.3 Strijdig gebruik

Tot een gebruik, strijdig met deze bestemming, wordt in ieder geval gerekend:

- a. het gebruik van kampeermiddelen, stacaravans, zomerhuizen en familiehuizen voor permanente bewoning;
- b. het gebruik van overige gebouwen, met uitzondering van bedrijfswoningen, voor bewoning
- c. het gebruik van vrijstaande bijbehorende bouwwerken bij bedrijfswoningen voor bewoning;
- d. het gebruik van de gronden en bouwwerken anders dan ten behoeve van een bedrijfsmatige exploitatie;
- e. het verwijderen van terrein afschermd beplanting, anders dan in de vorm van normaal onderhoud;
- f. het gebruik van de gronden en bouwwerken voor detailhandel anders dan ten behoeve van de recreanten van het betreffende recreatieterrein;
- g. het gebruik van een receptiegebouw voor verblijfsrecreatieve bewoning;
- h. het gebruik van een bedrijfswoning voor de uitoefening van een beroeps- of bedrijfsmatige activiteit en/of mantelzorg indien de bedrijfswoning niet permanent wordt bewoond;
- i. het gebruik van een bedrijfswoning voor verblijfsrecreatief gebruik;
- j. het gebruik van gronden voor de opslag van schroot, afbraak- en bouwmaterialen, anders dan ten behoeve van de uitvoering van krachtens de bestemming toegelaten bouwactiviteiten en werken en werkzaamheden;
- k. de stalling en opslag van aan het oorspronkelijk gebruik onttrokken voer-, vaar- of vliegtuigen;
- l. het storten van puin en afvalstoffen;
- m. het gebruik van de gronden en bouwwerken ten behoeve van een seksinrichting.

17.5 Afwijken van de gebruiksregels

Met een omgevingsvergunning kan worden afgeweken van:

- a. het bepaalde in lid [17.4.3](#) onder c in die zin dat vrijstaande bijbehorende bouwwerken worden gebruikt als tijdelijk zelfstandige woonruimte ten behoeve van mantelzorg, mits:
 1. de dringende sociale, verzorgings- of sociaal medische redenen worden aangetoond door een deskundig arts of een medisch specialist;
 2. de afstand van het vrijstaande bijbehorende bouwwerk tot de bedrijfswoning ten hoogste 20,00 m bedraagt, tenzij de feitelijke situatie op het achtererf dit niet toelaat en het woongenot, de ontwikkelingsmogelijkheden en de gebruiksmogelijkheden van omliggende gronden niet worden beperkt, in welk geval de afstand van het vrijstaande bijbehorende bouwwerk tot de bedrijfswoning ten hoogste 50,00 m bedraagt;
 3. in geval de noodzaak voor de tijdelijk zelfstandige woonruimte niet meer aanwezig is, het vrijstaande bijbehorende bouwwerk binnen drie maanden na beëindiging van de bewoning weer ongeschikt wordt gemaakt voor bewoning;
- b. het bepaalde in lid [17.4.3](#) onder a in die zin dat de gebouwen worden gebruikt voor het inrichten van ruimten ten behoeve van de huisvesting van tijdelijk personeel van het ter plaatse gevestigde bedrijf, mits:
 1. er alleen sprake is van huisvesting voor eigen tijdelijk personeel dat over een arbeidscontract voor een periode korter dan een jaar beschikt en geen hoofdverblijf op Texel heeft;
 2. de verblijfseenheden binnen de gebouwen gerealiseerd worden;
 3. de huisvesting naar aard en uiterlijk een ondergeschikt onderdeel van de bedrijfsactiviteiten blijft en een rechtstreekse relatie heeft met de bedrijfsactiviteiten;

4. er sprake is van een centrale entree en een eigen keukenvoorziening. Indien dat vanwege de bouwkundige bestaande situatie onmogelijk is, dienen in elk geval zodanig voorzieningen getroffen te worden dat qua uiterlijke vertoning sprake is van bij elkaar horende verblijfseenheden;
5. de capaciteit in de verblijven ten hoogste 20 personen bedraagt;
6. de gezamenlijke oppervlakte in gebruik voor de huisvesting ten hoogste 260 m² bedraagt met een maximum van 13 m² per persoon ;
7. er voldoende parkeervoorzieningen op het eigen terrein aanwezig zijn;
8. er binnen het bestemmingsvlak sprake is van een bedrijfswoning;
9. er geen sprake is van onevenredige schade voor de omliggende bedrijven, in dié zin dat de bedrijven in hun ontwikkelingsmogelijkheden worden beperkt;
10. geen onevenredige afbreuk wordt gedaan aan de milieusituatie, de woonsituatie, de verkeersveiligheid en de gebruiksmogelijkheden van de omliggende gronden.

17.6 Wijzigingsbevoegdheid

Burgemeester en wethouders kunnen het plan wijzigen in die zin dat:

- a. het binnen een bestemmingsvlak toegestane aantal recreatieve slaappleaatsen wordt verminderd zodat het overeenstemt met het daadwerkelijk gebruik;
- b. het binnen een bestemmingsvlak toegestane aantal recreatieve slaappleaatsen met 25 % wordt uitgebreid met een maximum van 20 voor familiehuizen en zomerhuizen en een maximum van 100 voor overige, zoals blokhutten, kampeermiddelen en stacaravans, en/of het bestemmings- en bouwvlak met maximaal 25 % wordt vergroot tot een maximum van 2 hectare, mits:
 1. het totaal aantal recreatieve slaappleaatsen op Texel, volgens de gemeentelijke slaappleaatsentelling, na wijziging niet hoger is dan 45.000;
 2. er sprake is van een concreet voornemen tot uitbreiding;
 3. de uitbreiding is gekoppeld aan een aantoonbare (ruimtelijke) kwaliteitsverbetering en seizoensverbreding van de gehele recreatieve functie van het terrein;
 4. de uitbreiding bijdraagt aan het behoud of de vergroting van de werkgelegenheid op het bedrijf en de rentabiliteit van het bedrijf verbetert;
 5. de uitbreiding geen nieuwe ontwikkeling inhoudt maar een afronding is van de bestaande bedrijfsvoering;
 6. er sprake is van een bestaand kleinschalig bedrijf, dat beschikt over maximaal 150 slaappleaatsen;
 7. het bedrijf waarvoor de uitbreiding wordt aangevraagd, nog niet eerder van de uitbreidingsmogelijkheden gebruik heeft gemaakt in de planperiode van de voorloper van dit bestemmingsplan;
 8. binnen 5 jaar na inwerkingtreding van dit bestemmingsplan een verzoek tot uitbreiding wordt ingediend, waarbij uitgifte op volgorde van binnenkomst wordt behandeld;
 9. binnen 7 jaar na inwerkingtreding van dit bestemmingsplan een ontvankelijke omgevingsvergunning voor het bouwen is ingediend;
 10. binnen 10 jaar na inwerkingtreding van dit bestemmingsplan de uitbreiding wordt gerealiseerd;
 11. het plan voldoet aan de verhouding tussen kampeerterrein, stacaravans, blokhutten en zomerhuizen conform onderstaand schema:

campers, toercaravans en tenten	Maximaal 150 recreatieve slaappleaatsen per hectare
stacaravans	Maximaal 120 recreatieve slaappleaatsen per hectare
blokhutten	Maximaal 150 recreatieve slaappleaatsen per hectare
zomerhuizen	Maximaal 100 recreatieve slaappleaatsen per hectare
familiehuizen 100-200 m², 200-300 m² en 300-400 m²	Maximaal 100 recreatieve slaappleaatsen per hectare



BELASTINGTARIEVEN 2026

Forensenbelasting

Recreatiewoning of 2^e woning

De forensenbelasting bedraagt 0,2852% van de WOZ-waarde per jaar. U betaalt minimaal € 631,- en maximaal € 1.965,-.

Heeft u een stacaravan, dan betaalt u per vaste standplaats € 566,- per jaar.

Wordt uw woning of stacaravan in de loop van het jaar verkocht, dan blijven de kosten hetzelfde. Alleen als de woning of stacaravan minder dan 90 dagen in het jaar voor u beschikbaar was, betaalt u geen forensenbelasting.

Onroerende Zaakbelasting

woningen

eigenaar

0,0326% X WOZ waarde

niet-woning

eigenaar

0,0664% X WOZ waarde

gebruiker

0,0663% X WOZ waarde

Precariobelasting

terras	per m ² per maand	€	8,61
uitstalling van goederen	per m ² per maand	€	8,61
benzinepompinstallatie	per m ² per jaar	€	48,76
luifel	per m ² per jaar	€	26,78
opslagtank	per m ² per jaar	€	26,78
zonwering	per m ² per jaar	€	17,15
reclamebord (vast)	per stuk per jaar	€	12,19
reclamebord (los)	per stuk per maand	€	4,79
vlag	per stuk per maand	€	1,23
spandoek	per stuk per week	€	5,00
autom. weeg-, verkoop- of speeltoestel	per stuk per maand	€	4,22
voorwerpen niet genoemd	per m ² per maand	€	2,38

Afvalstoffenheffing (reinigingsrechten)

eenpersoonshuishouden	€	255,17
meerpersoonshuishouden	€	411,16
recreatiewoning	€	411,16
extra grijze container	€	320,90

Rioolheffing

dit bedrag geldt voor woningen en bedrijven € 308,04

Toeristenbelasting

per persoon per overnachting € 2,60

Bron: Gemeente Texel



Zuiveringsheffing/verontreinigingsheffing

Is uw woning of bedrijfsruimte aangesloten op het riool? Dan betaalt u zuiveringsheffing. Zo betaalt u mee aan het schoonmaken van afvalwater. Is uw woning of bedrijfsruimte niet aangesloten op het riool en loost u op oppervlaktewater? Dan betaalt u verontreinigingsheffing. Deze kosten worden op dezelfde manier berekend als de zuiveringsheffing. Als u met meerdere personen op een adres woont, betaalt u het tarief voor een meerpersoonshuishouden (3 ve). Woont u alleen? Dan geldt voor u het tarief van een eenpersoonshuishouden (1 ve).

Tarief per vervuilingseenheid (ve): € 89,00.

Tarief voor een eenpersoonshuishouden (1 ve): € 89,00.

Tarief voor een meerpersoonshuishouden (3 ve): € 267,00.

Watersysteemheffing

Van de watersysteemheffing worden de kosten betaald van onder andere dijken, duinen, gemalen en sluizen. Ook de waterkwaliteit valt hieronder. Bij deze aanslag gaat het om eigenaren en bewoners van woonruimten die belang hebben bij de taken van het Hoogheemraadschap. U betaalt onder andere watersysteemheffing als u op 1 januari eigenaar/bewoner bent van een woonruimte.

In 2026 is het tarief voor gebruikers vastgesteld op € 135,48 per huishouden.

In 2026 is het tarief voor eigenaren vastgesteld op 0,03530% X WOZ waarde van het gebouwde eigendom - woning.

Bron: Hoogheemraadschap Hollands Noorderkwartier

ONS TEAM



Richard Kortekaas

'Ruim 20 jaar geleden 'aangespoeld' op het mooie eiland Texel. Geboren in de Bollenstreek en sinds 2002 werkzaam in de makelaardij. In 2004 het SVM NIVO diploma Makelaardij behaald en sinds 2007 gecertificeerd als Registertaxateur. Ik ben vanaf de start in 2002 betrokken geweest bij Kortekaas & Kooijman makelaars en taxateurs (toen TM Vastgoed) en vanaf 2007 mede-eigenaar. De makelaardij is een boeiend en dynamisch vak; geen dag is hetzelfde en het is fantastisch om een adviserende rol te mogen spelen in zo'n grote beslissing als het kopen of verkopen van een huis. Een plek van herinneringen en emoties, vreugde en verdriet of een plek met een nieuwe start, met vertrouwen in de toekomst.'



Ruben Kooijman

'Als geboren en getogen Texelaar voel ik mij als een vis in het water op het eiland. Sinds 2004 ben ik in de makelaardij actief en vanaf 2007 mede-eigenaar van Kortekaas & Kooijman makelaars en taxateurs. Ik houd mij vooral bezig met de aan- en verkoop en taxaties van permanente en recreatieve woningen. Wandel gerust eens bij me binnen als je met vragen zit. Ik help je graag naar het beste resultaat.'



Willem Wiering

'Na mijn jeugd en middelbare schooltijd op Texel heb ik in de Randstad Commerciële Economie (HBO) gestudeerd. Na het behalen van mijn bachelor verbleef ik tijdens een tussenjaar in Oost- en Zuid-Europa. Door de jaren heen groeide mijn ambitie in de vastgoedsector, waarin mijn interesse voor mensen, economie en omgeving samenkomt. Inmiddels ben ik sinds 2018 werkzaam in de makelaardij en dit doe ik dagelijks met veel passie. In 2023 heb ik mijn diploma Register-Makelaar Wonen behaald. Mensen kennen me als open en toegankelijk en ik sta klanten graag op professionele wijze bij in het aan- en verkoopproces.'

ONS TEAM



Berthelina Vlaming

'Het werk dat komt kijken op de binnendienst bij de verkoop van zowel recreatieve als permanente woningen en taxaties is heel divers en dat maakt dat geen dag hetzelfde is. Het woning aanbod varieert enorm en leert mij als echte Texelse ook nog steeds nieuwe plekken op het eiland kennen. Een van de leukste kanten van het werk vind ik toch wel het contact met klanten. Veelal gaat het contact via mail of telefoon maar ook weet men dat de deur van het kantoor in zowel Den Burg als De Koog gewoon open staat voor vragen. Samen met mijn collega's doen we er elke dag weer alles aan om alles zo soepel en duidelijk mogelijk te laten verlopen voor de klanten.'



Irma Ipenburg

'Sinds 1 december 2024 maak ik met veel plezier deel uit van het team van Kortekaas en Kooijman. Hiervoor heb ik bijna 25 jaar bij de Rabobank gewerkt, gevolgd door 8 jaar bij SnelStart. Nu heb ik de overstap gemaakt naar de makelaardij, een branche waarin ik mijn enthousiasme volledig kwijt kan. Het kopen of verkopen van een woning is een belangrijke stap in iemands leven, en ik vind het geweldig om klanten in dit proces persoonlijk te begeleiden van begin tot eind.'

Kortekaas & Kooijman

makelaars en taxateurs

Geachte belangstellende(n),

Wij bedanken u, mede namens de eigenaar van deze woning, voor de door u getoonde interesse.

De woning heeft u reeds bezichtigd of gaat u mogelijk nog bekijken. Wij hebben ons best gedaan om zoveel mogelijk relevante informatie in deze brochure te zetten.

Mocht u echter nog vragen hebben en/of meer gegevens wensen, dan zullen wij u deze informatie graag verschaffen.

Uiteraard zijn wij beschikbaar om, indien u een koopwoning bezit, geheel vrijblijvend langs te komen om de eventuele verkoop-/opbrengstmogelijkheden te bespreken.

Mocht u hier geïnteresseerd in zijn, maak dan eens een vrijblijvende afspraak en laat u voorlichten over de unieke mogelijkheden bij Kortekaas & Kooijman makelaars en taxateurs.

Succes met uw plannen!

Met vriendelijke groet,
Kortekaas & Kooijman makelaars en taxateurs

Richard Kortekaas
Ruben Kooijman
Willem Wiering
Berthelina Vlaming
Irma Ipenburg



Kortekaas & Kooijman, makelaars op toplocaties

Sinds begin 2003 is Kortekaas & Kooijman Makelaars en Taxateurs (voorheen TM Vastgoed) actief op de Texelse markt. Als nieuw makelaarskantoor met goede ideeën en een frisse aanpak wisten kopers en verkopers ons direct goed te vinden. Onze klantgerichte aanpak, reële benadering en deskundige begeleiding sloegen goed aan. En daar ligt ook onze kracht: we denken altijd oplossingsgericht, reageren snel op e-mails en berichten en houden ons aan de gemaakte afspraken. Inmiddels behoort Kortekaas & Kooijman Makelaars en Taxateurs tot een van de grootste makelaars op het eiland met een groot bestand permanente - en recreatieve woningen.

Kortekaas & Kooijman is aangesloten bij makelaarsorganisatie Vastgoed Nederland (voorheen VBO Makelaar) en opgenomen in het Europese makelaarsregister MMCEPI en in het taxateursregister NRVV. Ook is Kortekaas & Kooijman aangesloten bij het Nederlands Woning Waarde Instituut (NWWI), waarbij taxateurs die aan strenge kwaliteitseisen voldoen zich kunnen aansluiten.

De kantoren van Kortekaas & Kooijman vindt u bij de entree van badplaats De Koog en in hartje Den Burg. Dagelijks lopen grote aantallen Texelaars en toeristen langs onze etalages.

Ons kantoor in De Koog is geopend van maandag t/m vrijdag van 9.00-17.00 uur. Ons kantoor in Den Burg is geopend van maandag t/m vrijdag van 9.00-12.30 uur. Buiten kantoor tijden werken wij op afspraak.

VOORWAARDEN



Uitnodiging

Alle door Kortekaas & Kooijman en de verkoper verstrekte informatie dient uitsluitend gezien te worden als een uitnodiging tot nader overleg, c.q. tot het uitbrengen van een bod. Verkoper acht zich gerechtigd tot uitnodigingen van meerdere geïnteresseerden en de daaraan eventuele biedingen. Indien er tegelijkertijd door meerdere gegadigden wordt geboden, is de verkoper gerechtigd meerdere biedingen in ontvangst te nemen en met één van hen een koopovereenkomst te sluiten.

Details

Verkoper stelt uitdrukkelijk dat een verkoop slechts tot stand komt nadat niet alleen over de hoofdzaken (prijs, object) maar ook over alle details (zoals oplevering, roerende zaken etc.) volledige overeenstemming is bereikt.

Koopakte

Behoudens afwijkende afspraken gelden de standaard regels, zoals deze voorkomen in de koopakte opgemaakt door de makelaar.

De waarborgsom (dan wel bankgarantie) bedraagt 10% van de koopsom en dient te worden voldaan aan de notaris (doorgaans binnen drie weken na overeenstemming). Eventueel door de verkoper te maken voorbehouden (zoals het verkrijgen van een huisvestingsvergunning, hypotheek of hypotheekgarantie) worden alleen gehonoreerd indien deze in de voorgaande onderhandelingen zijn overeengekomen.

Erfdienstbaarheden

Indien er op de woning, appartement of perceel erfdienstbaarheden, kwalitatieve verplichtingen en/of andere bedingen rusten, gaan deze over op de koper en worden als bijlage behorend bij de koopovereenkomst gesteld, meestal in de vorm van het eigendomsbewijs.

Asbest

In het algemeen wijzen wij u er op dat asbesthoudende materialen in de woning of bijgebouwen verwerkt **kunnen** zijn. Plaatsen waar dit vaak voorkomt zijn o.a. kruipluik, schoorsteen of luchtkanaal, golfplaten dak, plaatmateriaal bij CV-ketels, meterkast of plafonds in garages.

Onderzoeksplicht

De koper heeft een eigen onderzoeksplicht naar alle zaken die voor hem/haar van belang zijn. Neem zonodig een eigen makelaar mee.

Algemene ouderdomsclausule

In de koopovereenkomst kan de volgende bepaling worden opgenomen: "Koper verklaart er mee bekend te zijn dat de onroerende zaak meer dan.....jaar oud is", wat betekent dat de eisen die aan de bouwkwaliteiten gesteld mogen worden aanzienlijk lager liggen dan die bij nieuwe woningen. Tenzij verkoper(s) de kwaliteit ervan garandeert, staat hij niet in voor de vloer, het dak, de leidingen van elektriciteit, water en gas, de riolering en de afwezigheid van optrekkend of doorslaand vocht.

Bij twijfel adviseren wij u een onpartijdig bouwkundig onderzoek te laten uitvoeren!

Voorbehouden

Hoewel gestreefd wordt naar een zo zorgvuldig mogelijke weergave van de beschikbare gegevens, kunnen wij hier niet volledig instaan voor de juistheid ervan.

Tekeningen

Het is mogelijk dat eventueel bijgeleverde tekeningen afwijken van de werkelijke situatie (maten, inrichtingen, schaal aanduiding etc.).



Dorpsstraat 179

1796 CC De Koog

Waalderstraat 1

1791 EB Den Burg

info@kortekaasenkooijman.nl

0222-310314

www.kortekaasenkooijman.nl